人民日報

中華民國三十八年八月三日　星期三

夏曆己丑年七月初九　立秋十四

第四〇九號

社址：北平王府井大街一一七號　營業部：宣內大街一五四號

電報掛號：三八三八

華北郵電總局登記認為新聞紙類　北平市軍事管制委員會登記新字第三號

中蘇友好協會東北總分會 將於「八一五」成立

【瀋陽電台二日廣播】中蘇友好協會東北總分會[illegible]

武漢六萬職工 積極從事生產

【新華社漢口三日電】[illegible]

本報發行部啟事

[illegible]訂報與刊登廣告事宜，如欲訂閱與刊登廣告，請前往洽辦是荷！

地址——瀋陽市和平區天合街三號

北平新華廣播電台今晚節目

【本報訊】北平新華廣播電台今晚十九點三十分[illegible]

西北我摧毀馬匪防線 挺進甘肅解放平涼城

一週來解放鎮原等十座縣城 陝南一度攻佔安康殲敵兩千

【新華社西北前線二日電】向甘肅省挺進、追擊青、寧兩馬匪軍的人民解放軍，繼解放隴縣、長武、涇川等六座縣城後，二十八日解放西蘭公路重要據點甘肅東部的平涼縣城，並進佔平涼西北的安國寺、新城鎮兩據點。另路由隴縣向甘省前進的解放軍，於同日在隴縣西開闊附近殲敵十四旅入部，生俘敵騎旅長以下五百餘名，繳獲戰馬兩千餘匹。

【新華社西北前線二日電】由陝西西部隴縣向西追殲馬匪的人民解放軍，已越過陝甘交界的隴山，於七月三十一日晨五時解放甘肅境內天水東北的清水縣城；另路沿西蘭公路挺進甘省的解放軍，於二十九日解放平涼東北及東南的鎮原和崇信兩座縣城。兩地守敵均棄城逃竄。自七月二十五日晨解放軍向兩馬匪軍發起攻勢以來，截至三十一日晨，未及一週，已先後收復與解放陝西西部的邠縣、隴縣、長武、靈台和甘肅東部的平涼、涇川、清水、寧縣、崇信、鎮原等十座縣城及廣大村鎮。青海馬步芳匪軍與寧夏馬鴻逵匪軍在西蘭關鎮關山關梯渠的防線，已全爲解放軍摧毀。兩馬匪軍或被殲滅或聞風逃竄。現解放軍正奮勇猛追逃敵。在此追擊戰鬥中，前綫各部於「八一」建軍節分別集會，舉行熱烈慶祝。各部士氣極爲昂揚，誓全殲兩馬匪軍，全部解放大西北。

【新華社西北前線二日電】隴東平涼人民，熱烈歡迎解放軍。當解放軍於上月三十日開入市區時，街上到處張貼著各色歡迎的標語，人民手執歡迎小旗，夾道歡呼，各界代表並趕至城東十里鋪迎接。現軍管會已入城辦公。

【新華社西北前線二日電】陝南人民解放軍自上月十七日向漢水流域安康城發起攻擊，截至二十六日的十天攻勢中，已殲敵二千餘人，並曾一度攻佔安康新城及舊城之東、西、南三關。十七日我軍向平利城西獅子壩、大貴坪等地攻擊，當將胡匪第七軍之三十一師及三軍之二五四師等部擊退，並進佔平利北之女媧山老縣等陣地。我軍繼續追擊，復於牛蹄嶺、狗脊關等地，擊潰胡匪六十九軍、二十七軍及二五七師之抵抗，一度進佔安康新城及舊城三個關。十天內共殲敵二千餘人，其中生俘五百餘。

帝國主義以怨報德

英艦「紫石英號」無恥逃遁 擊沉我江輪淹斃乘客數百

袁仲賢將軍發表談話

深信全國軍民必爲犧牲者復仇

【新華社南京三十一日電】中國人民解放軍鎮江前綫司令員袁仲賢將軍今日發表談話如下：四月二十日侵入我國內河長江與我軍防綫，砲轟我軍陣地並[illegible]我軍擊傷俘獲的英國紫石英號，突於七月三十日夜十時由被監視的鎮江江面潛逃。紫石英號是用擊沉中國輪船江陵解放號並淹斃其數百名乘客的兇惡手段逃逸的。紫石英號爲了掩護自己不受人民解放軍的砲擊，竟使行經鎮江下駛的江陵解放號客輪與之併行，隔在該艦與江岸之間。當我軍發覺該艦逃跑並發出信號警告其停駛後，該紫石英號竟開砲射擊，致江陵解放號中彈起火沉沒。該紫石英號乘救援落水旅客之際，急駛衝過漂浮水面待救的旅客，射擊援救旅客的木船，致江陵解放號乘客除少數被我軍救出外，均慘遭溺斃，援救這些乘客的木船多艘亦被擊沉。紫石英號這樣逃出了我軍的監視，並逃出了長江口。

紫石英號被我軍俘獲以後，英國海軍方面爲了獲得該艦的釋放，曾與我方舉行了十一次的談判。我軍堅持英方必須對四月二十日的犯罪行爲承認錯誤，並須準備繼續談判道歉賠償問題，然後我方才能考慮釋放紫石英號。這是維護我國國家權利和尊嚴的最低限度的條件。英方代表則採取拖延時間、逃避責任的方針。[illegible]是待機逃跑的一種詭計。由於證據確鑿無可抵賴，故迄至七月二十七日，即紫石英號逃跑前三天，英國海軍遠東艦隊總司令海軍上將布朗特在致本人的電報中亦不得不承認：『余認爲皇家軍艦紫石英號於一九四九年四月二十一日進入前綫地帶，爲招致誤會之一基本因素。』顯然，這個聲明仍未承認英國軍艦紫石英號未得中國人民解放軍之同意，而進入前綫地帶的犯罪，而想以『誤會』之名把犯罪掩蓋過去，因此我方不能認爲滿意。但是僅僅三天以後，英國軍艦便以可恥的逃跑結束了和揭穿了英國海軍上將的虛僞的談判。

雖然紫石英號的官兵是砲轟我軍陣地的兇手，但是我軍對待他們仍然保持我軍寬待俘虜的一貫政策。我軍允許他們從南京上海遞送信件用品油料，允許他們在當地村鎮購買新鮮水菓蔬菜。我軍並從岸上罪回他們受傷失蹤的兩名水兵，予以治療送回。但是現在全中國和全世界的人們，可以看到帝國主義者是如何慣於以怨報德的。紫石英號官兵竟以擊沉江陵解放號和木船多艘從而殺死我國數百無辜同胞，來作爲自己的可恥逃跑的代價！本人深信，我全體人民解放軍將士和我全國同胞，必永遠不能忘記和寬恕英國軍艦紫石英號的兩次野蠻暴行，必永遠不能忘記爲犧牲者復仇，必永遠不能忘記伴侶號和黑天鵝號的幫兇，以及英國海軍上將的欺騙。英國政府且慢慶祝逃跑的成功；只要英國政府沒有爲上述罪行實行懲兇道歉和賠償，那麼整個的事情就仍然沒有了結。

各民主黨派及無黨派民主人士 憤怒譴責英帝暴行

一致主張必須道歉賠償嚴懲兇犯爲死難同胞復仇

【本報專訪】紫石英號無恥逃跑的消息傳出後，激起了人民的極大憤怒。在平各民主黨派及無黨派民主人士、社會科學家、文學家一致表示抗議，要求道歉、賠償，懲辦禍首。現特將中國國民黨革命委員會李濟深，中國民主同盟沈鈞儒、章伯鈞，民主建國會黃炎培，無黨派民主人士郭沫若，中國民主促進會馬叙倫，文學家茅盾，社會科學家李達等的談話發表如下：

李濟深說：英帝狡詐無恥 採海盜式行爲

從「紫石英」號逃遁事件，使我們更加清楚地看見帝國主義的殘暴、狡詐與無恥。帝國主義者很得意地在慶賀「勇敢」、「巧妙」和「決心」，但在全世界有識之士的眼光看起來，這完全是「海盜」式的行爲。我們中國人民對於英帝這種暴行一定不會寬恕，我們一定要追究「紫石英」號事件的責任。

沈鈞儒說：這筆賬記下來 暴行必須懲罰

我對英帝國主義這種不顧信義卑鄙無恥的行爲非常憤慨，但另一方面也正暴露了英帝國主義的猶怯無能，和外強中乾。我們一定把這筆賬記下來。日後中華人民民主共和國政府一定要向英帝國主義要求道歉，並賠償因英國軍艦無理侵入長江而使我國人民遭受的一切損失。「紫石英」號在逃跑時，還開砲擊沉我們的商船，這種暴行是非懲罰不可的。

章伯鈞說：英帝兇惡面貌 更加完全暴露

英帝國主義這種野蠻不法行爲，一定會激起全中國人民的憤恨，激起全世界人民的憤慨。至於英帝國主義在中國一百年來的罪惡，在被中國[illegible]

黃炎培說：全國國民記清 要英帝償血債

英艦「紫石英」號一九四九年四月二十日侵入我國內河長江，砲轟我軍陣地，[illegible]要求道歉賠償時，該艦竟於七月三十日夜，在逃跑時擊沉我國商船江陵解放號，淹死幾百名乘客，又前後兩次犯了彌天的罪惡。

我們中國全國國民要認識帝國主義是殘暴的，[illegible]在中國共產黨的堅強領導下，迅速把帝國主義者在華的侵略力量完全消滅。

郭沫若說：英帝且慢高興 罪惡絕不饒恕

這完全是海盜行徑！英帝國主義的海盜頭子們且慢高興，中國人民是絕對不會饒恕的。

我們中國全國國民記着這筆賬，我們必須向他們討取加倍的賠償。前後犧牲的同胞，[illegible]我們替他們報仇。

馬叙倫說：我們警告海盜 爲死難者復仇

英艦「紫石英」號是幫助國民黨反動派對抗中國人民的，他們先砲擊我們，我們當然有權把他扣起來，而且他們不但不承認錯，反而傷我人民，和我全國人民爲敵。這種海盜行爲，誰能忘記「四月二十」和「七月三十」這兩個日子。我們一定要爲江陵解放號遭難的同胞們報仇！任你「紫石英」號逃到天涯海角，只要你英帝國主義政府還存在一天，我們中國人民絕對不輕易饒恕的！

茅盾說：海盜無法無天 必將追究責任

不過世界人民的眼睛，無論從那方面看，都是最可恥的。今天，我們一定要追究責任，我們要準備人民的力量來對付帝國主義的罪行。我們全國人民，在共產黨的領導下，將永不忘記這一慘痛事件，爲死難的同胞復仇！

李達說：罪犯行兇脫逃 應當加重處罰

這是十足的海盜行爲。英帝國主義者用這種海盜行爲來「保全」它的「體面」，確是「光榮」得很。中國人民將永遠記住英帝國主義在我國領土內此種無法無天的罪行，並將追究責任。

做海盜起家的英帝國主義者，它的歷史是一部殺人越貨的歷史。百餘年來，它在中國各地所犯的罪惡，[illegible]

贛中重鎮吉安市 人民政府已成立

【新華社華中前綫二日電】贛中重鎮吉安市解放後，吉安市人民政府及吉安專員公署，均已先後正式成立。[illegible]

團結回胞解放大西北

進入回民地區作戰我軍頒「團結回胞守則」十條

【新華社西北前綫二日電】人民解放軍第一野戰軍某兵團在進入回民地區追殲馬匪軍之前，曾頒發「團結回胞守則」十條，要求全軍在勇猛前進追殲馬匪作戰中，認真執行團結回民族共同奮鬥的正確方針，尊重回民風俗習慣，幫助廣大回民群衆擺脫馬步芳、馬鴻逵等匪首的罪惡統治，以加速大西北的全部解放。該項守則如下：

一、保護清真寺、拱北，不隨便進去，不在他們門牆上寫宣傳品、貼標語。

二、不在回民家裏吃豬肉；吃牛、羊時，要請阿訇宰。

三、不要和回民年青婦女交談，不和回民婦女開玩笑。

四、不干涉阿訇夜間禮拜唸經，回民禮拜時，不偷看、不吵嚷。

五、不去回民水房子洗澡。

六、在回民水井打水要洗手，剩水不要倒回去。

七、稱呼回民爲「老鄉」，[illegible]

八、不對回民說「豬肉」，不問回民爲何不吃豬肉，不問清真寺是什麼。

九、不要在回民家裡吸煙喝酒。

十、人人宣傳我黨對少數民族的政策。

全國各地「八一」勞軍

在平民主人士組織勞軍委員會 東北滬寧職工學生等寫信獻金

【本報綜合報導】全國各地爲慶祝「八一」建軍節二十二週年，熱烈展開勞軍運動。

北平　各民主黨派及無黨派民主人士李濟深、沈鈞儒、郭沫若等七人，於七月二十八日特組織勞軍委員會，積極展開勞軍工作。北平市婦女響應「一封信」勞軍運動，截至三十日止，平市民主婦聯籌委會已收到慰問信六千六百餘封。

唐山　各街區均召開代表會、居民小組會，把紀念「八一」的重大意義貫徹到一般群衆中去，唐山鋼廠[illegible]

秦皇島　耀華玻璃廠的一百三十三個工友捐集了人民幣兩萬九千餘元及慰勞品一批，[illegible]

上海　上海職工於七月中旬即展開勞軍運動，[illegible]上海許多機關女職員並獻出了自己的金戒指。

南京　[illegible]

武漢　總工會、青聯、學聯、婦聯、商會等團體所組織的慰問小組，自七月下旬起，即紛紛到各地慰問駐軍。[illegible]

南昌　各機關、學校、工廠等各界代表及宣傳隊八百餘人，七月二十八日赴市內各醫院慰問解放軍傷員，並向傷員獻花致敬。

杭州　各界於上月二十七日由馬寅初等九人組成的紀念「八一」勞軍籌備會，積極推動全市的勞軍工作。[illegible]

東北　[illegible]

紀念「八一」節的勞軍

華北人民政府　秘書廳　財政部　交通部　農業部

【本報訊】[illegible]

漢口鄭州「八一」通車

【北平新華廣播電台廣播】武漢二日消息：平漢路漢口、鄭州段，已經在八月一日正式通車。第一次列車「八一」號機車，在昨天下午七點鐘由漢口開出。[illegible]郭維城號召大家努力工作，支援前綫，把平漢路「二七」的光榮傳統[illegible]

紫石英號的罪行必須得到懲辦

新華社短評

英國軍艦紫石英號，在四月二十日犯了嚴重罪惡，侵入長江，侵入我軍防綫，砲擊我軍陣地，在七月三十日又犯了一次嚴重罪惡：首先擊沉中國輪船江陵解放號，[illegible]

石市人民代表大會 向毛主席朱總司令致敬

【石家莊電】[illegible]

帝國主義蠻橫態度不改 英人外斯欺壓職工

開灤林西礦工憤慨抗議 要求公開道歉承認錯誤

【唐山三十一日電】[illegible]

中蘇友好協會籌委會 幹事會機構人選確定

開始進行蘇聯建國經驗介紹及有關增進兩國人民友誼工作

【平市訊】中蘇友好協會籌委會爲了增進中蘇兩國人民友誼，並開始進行蘇聯建國經驗之介紹及其他有關的工作，決定設[illegible]

中國青年社 青年團中宣部 座談學習社會科學

【平市訊】[illegible]

加強經濟核算制度 反對生產浪費現象

東北工業部發佈決定

【本報訊】東北工業部於七月二十九日頒佈「關於加強經濟核算制，開展反對浪費鬥爭的決定」……

東北冶煉廠 檢查官僚主義

必須掌握生產關鍵部門 樹立嚴格經濟核算思想

工廠企業改進管理借鑑

【新華社瀋陽一日電】瀋陽冶煉廠由於管理上存在着嚴重的官僚主義……

報導工業生產 不應追求表面數字

◇東北日報發表短論◇

【本報訊】東北日報發表短論……

東北國營煤礦局長會議 檢討忽視經濟核算 訂定辦法降低成本

【本報訊】東北國營煤礦局長會議……

文聯詩歌工作者 在平成立聯誼會

艾青等當選常務理事

【平市訊】中華全國文學工作者協會會員中之從事詩歌工作者……

二野某部指示 武裝保衛收稻

不要把先進青年 關在團大門之外

★中國青年週刊社論★

【新華社北平三日電】……

發展生產建設新河北

河北省政府主席楊秀峯等 在成立大會上的講話摘要

【保定電】本報記者陳迹報道：河北省人民政府成立大會……

★★★新河北省介紹★★★

本報記者　陳迹

七月二十八日華北人民政府第三次委員會擴大會議通過了關於變更華北行政區劃……

華北軍區政治部 朱良才等任正副主任

【本報訊】（二日）華北軍區司令部消息：昨發表命令宣佈華北軍區政治部主任……朱良才、副主任蔡樹藩、張南生……

水情

【華北水利局】

第四野戰軍通令全軍 保護中小城市

貫徹解放軍愛護城市政策

【新華社漢口三十一日電】……

保護城市就是保護生產

滬解放軍參觀工廠 階級覺悟大大提高

【新華社上海三日電】……

氣象台

自昨日下午六時起二十四小時內天氣預報：……

各地行情

北平　八月二日

……

天津　上海　八月一日　唐山　八月二日　張家口　八月二日

人民銀行湖北省分行 開展內地業務溝通城鄉關係 全省廣泛建立支行及縣銀行

【新華社漢口二日電】……

調回外存資金！ 發展國內生產！

天津召開進出口廠商座談會

實施內地貿易自由

滬市人民政府 加強市場管制 物價平穩下落

皖贛各地食糧源源運滬

【本報訊】上海消息……

經濟新聞

山東決定與各解放區交換物資 一律免徵進出口稅

並規定海上貿易管理辦法四項

【新華社濟南二日電】……

折實儲蓄 今日牌價

換回菜餅做肥料 松江菜籽運上海

【上海訊】……

昨日票據交換

交換張數	268
金額	178,680,724.85
額	103,385,199.32
退票張數	三
金額	
內容	

資本主義危機加劇 蘇聯經濟穩步上昇

聯合國經濟情報續發表世界經濟情勢報告

【新華社北平二日電】塔斯社紐約訊：聯合國秘書處最近發表世界經濟情況報告的第二、第三、第四部分。姑不論其中的許多主要缺點和關節，這個報告卻提供了一幅資本主義體系中危機尖銳化的生動圖畫。

報告指出：除蘇聯和東歐國家以外，在全世界一切國家的戰後工業與農業生產的增加上，一九四八年是遲滯的一年。一九四九年初，則標誌着一切資本主義國家工業與農業生產的急趨下降。

報告特別指出：一九四八年底，一九四九年初，標誌着美國生產和出口的下降，失業的增加不僅發生在工業上，而且發生在農業上。

美工業生產急劇下降 拉丁美洲經濟惡化

在一九四九年的第二季中，工業生產量的下降不但沒有減少，反而是加速了。單是四月至六月這一期間，美國的工業生產水平，甚至根據官方的統計，即比戰後的最高峯減低了百分之十點五。儘管美國有馬歇爾計劃對外國的貸款，但是，一九四八年美國的出口還是下降了，這一年的美國出口與一九四七年相比，在價值上減少了百分之十八，在出口額上減少了百分之二十三。

報告中關於拉丁美洲經濟情況的事實和統計，提供了有力的證據，說明在戰後期間特別緊張的美國壟斷資本的活動，已經驅使這些國家走上悲慘的境遇。與拉丁美洲工業生產品的減少同時發生的，是農業生產品的銳降。一九四八年，阿根廷的穀物生產較四七年跌落了百分之二十七，飼料生產減少了百分之三十八。巴西的咖啡生產，在一九四八年度比戰前水平降低了百分之四十。農業生產的銳減，亦在墨西哥、智利、哥倫比亞及其他拉丁美洲國家發生。與它們的生產減少相隨而來的，是拉丁美洲商品及農產品出口的銳降。它們的出口在世界市場中遇到了美國商品的强烈競爭。因此，在一九四八年及一九四九年初，阿根廷被迫將穀物出口（主要是小麥）減少了一半。拉丁美洲通貨膨脹的趨勢，在戰後期間表現得極爲尖銳，這使得資本家增加了他們的利潤。

近東及非洲 通貨膨脹嚴重

該報告關於近東及非洲國家經濟局勢的統計數字，同樣再度證實：外國壟斷資本對這些國家天然富源的貪得無厭的剝削，和靠着對土著人民的作無情剝削而獲得巨額的利潤。雖然近東的國家未受到第二次世界大戰的直接影響，但是，一九四八年，這些國家的農業生產幾乎不能達到戰前的水平。伊朗和伊拉克就是如此。近東及非洲國家通貨膨脹的趨勢，已經使這些國家的土著人民的處境惡化，而在目前更是特別的困難。一九四八年物價的上漲（與一九三九年比較）：埃及爲二·八倍，伊朗爲六·六倍，伊拉克差不多漲了六倍，黎巴嫩及敍利亞漲了三·五倍，在土耳其漲了四·八倍。非洲人民所受的飢餓特別嚴重。戰後幾年來，非洲農產品的收成並不壞，但是，每人的農產品消費量却減少了，目前，仍是世界上最低的水平。這種現象是因爲殖民地宗主國——英、法、比增加了非洲殖民地和託管地對外出口的結果。

西歐各國 生產急降 失業劇增

報告談到歐洲國家經濟形勢時指出：一九四九年頭三個月，歐洲各國（只有蘇聯和人民民主國家例外）的工業和農業生產都在下降中。一九四九年第一季，西歐各國的工業生產量較去年同一季低落。一九四九年第一季，西歐各國的失業人數急劇增加，僅在頭三個月中，失業即已倍增。在某些國家中，增加得還更爲急劇。一九四九年第一季，失業人數與一九四八年比較如下：奧地利自五萬四千六百人增至十三萬八千七百人，比利時自八萬二千人增至十七萬五千二百人，丹麥自二萬七千六百人增至四萬八千四百人，荷蘭增加到一倍半，德國在這一時期登記的失業工人增加了一倍半，而德境美英佔領區的失業者幾乎倍增，共達一百零[illegible]萬九千人。意大利的失業者達二百一十八萬二千一百人，荷蘭失業者倍增，挪威增加近一倍，瑞士增加近三倍。一九四九年，西歐各國的農業生產（大部分西歐國家的農業生產甚至還沒有達到戰前水平）開始降落，雖然這些國家仍然感到麵包、牛油、脂肪和其他農產品的缺乏。

勝利屬於蘇聯 五年計劃將四年完成 物價貶低工資提高

報告指出：與西歐國家及全世界其他一切國家成一對照，蘇聯與人民民主國家一九四九年第一季的工業農業生產，繼續穩步上升。[illegible]

英帝資本被逐 美英矛盾尖銳

報告提供了一些有趣的事實和數字，說明戰後的美英日形尖銳的對立。第二次世界大戰結束以後，美國增加了向拉丁美洲、遠東和近東以及非洲的資本輸出，處處在驅逐英國資本。在一九四八年，美國給外國的貸款和贈與以及美國壟斷資本在國外的直接投資，共達六十六億九千三百萬美元。同時，與美國對立的英國壟斷資本，在一九四七和一九四八兩年之內，共僅投資二億美元。在殖民地半殖民地和其他國家的石油工業中，英國壟斷資本不能不和荷蘭和比利時等國家互相合作。報告中的事實和數字，還說明了美國壟斷資本將英國逐出世界市場的情形。甚至在新西蘭、加拿大和非洲這些地方，美貨也在驅逐英貨，在拉丁美洲更不用說了。

美記者廣播美東北經濟觀感 失業恐懼籠罩全境

工業發達的康涅狄格州八人中有一人失業

【新華社北平二日電】塔斯社紐約三十一日訊：美國著名記者蓋特在旅行美國各工業城市之後，並研究該地區的經濟狀況之後，廣播他旅行的觀感。蓋特敍述康涅狄格州的工人生活稱：康涅狄格州每八個人中有一人失業。[illegible]

世界民主青年大會前夕

世界各地民主進步組織 紛紛致電表示衷心擁護

【新華社北平二日電】[illegible]

印二千農民暴動 要求釋放共產黨人

【新華社北平二日電】塔斯社德里訊：[illegible]

阿爾巴尼亞工人黨機關報 揭露鐵托陰謀侵阿

【新華社北平二日電】[illegible]

美戰爭販子叫囂戰爭 招認要西歐當砲灰

【新華社北平二日電】塔斯社華盛頓訊：[illegible]

波境南共黨員 斥責鐵托賣國

【新華社北平三十一日電】[illegible]

南斯拉夫的托洛茨基分子 是帝國主義的突擊隊

匈工人黨中央委員會總書記 拉科西

共產黨情報局的決議指出：『南共領導者過高估計了南斯拉夫內部的民族力量及潛在能力。他們以爲沒有全世界共產黨的援助，沒有人民民主國家的援助，沒有蘇聯底援助，就可以保持得住南斯拉夫底獨立，就可以建成社會主義。他們以爲沒有革命力量底援助，新南斯拉夫也可以生存下去』，自從那時起已一年了。這一年的事件表明了，現在所要談的，已不是南斯拉夫領導者過高估計了力量，或者是錯誤的認識的問題。在這十一個月以來，鐵托集團已成了社會主義建設和國際和平戰線的敵對陣營中最積極的突擊隊之一。南斯拉夫領導者對社會主義[illegible]的憎恨，由於出賣者的卑劣心理和托洛茨基分子所特有的背叛性，比帝國主義分子對社會主義建設的情況更壞些。

去年夏天，情報局決議公佈之後，南斯拉夫的托洛茨基分子還說：這是『誤解』，並且『不正確的情報』，企圖要南斯拉夫工人階級確信，雖然他們與人民民主國家和蘇聯斷絕關係，仍然可以用自己的力量建設社會主義。

自那時起，鐵托分子已把這種『理論』拋棄了，因不適於實際應用而拋棄了。現在，他們更加公開地依賴西方帝國主義者了。而他們向本國工人階級證明說：他們『不得不』依靠資本主義分子，因爲[illegible]

[illegible]（未完）

鐵托底『獨立自主』

塔魯作

（原載『爭取持久和平爭取人民民主』報）

華北人民政府公營企業部 華北化學工業公司籌備處成立通告

[illegible]

中華民國三十八年八月一日

主任 李蘇

副主任 任家裕 羅鈞

附：本處及所屬各單位地址與電話號碼

[illegible]

華北人民政府公營企業部
華北化學工業公司籌備處

質好價廉 榮譽出品 歡迎購買

工業原料類

三晶牌：漂白粉 固體燒碱 元明粉 石膏 氫氧化鎂 骨膠

天工牌：固體燒碱 合成鹽酸 漂粉 氧化鎂

肥料類

天工牌：脫膠骨粉

豐收牌：骨粉肥料

染料類

桃牌：硫化青 硫化碱

丹鳳牌：硫化碱

三晶牌：硫化碱

天工牌：硫化碱

鹿頭牌：硫化碱

日用品類

三晶牌：再製鹽 洗滌鹽 藥用食鹽

國花牌：肥皂

帆船牌：肥皂

經營科：地址 天津一區哈密道一號 電話 二局〇八七四 〇八七六 三九九四 三九九六

第一門市部：地址 天津一區哈密道三號 電話 二局三九九七

第二門市部：地址 天津十區馬場道十六號 電話 三局三二四〇 三九二〇 五〇一三轉

北平營業所：地址 北平東單牌樓乾面胡同四十號 電話 五局四八四九

河北省立工學院及附設高級工業職業學校招生廣告

[illegible]

河北省立師範學院招考男女生

[illegible]

華北鋼鐵公司更換職工證章啓事

[illegible]

金城銀行召開臨時股東會通告

[illegible]

西北文藝工作團 招收團員

一、宗旨：[illegible]
二、名額：[illegible]
三、資格：[illegible]
四、手續：[illegible]
五、考試：[illegible]
六、報名：[illegible]
七、日期：[illegible]
八、待遇：[illegible]
九、[illegible]
十、團址：西安

團長 陳播

永信度量衡工廠

廉售台秤

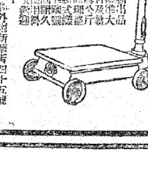

廠址 [illegible]新華街四十五號 電話三局四九六三號

群眾書店

本店新書

外國文人員象

中小學教師暑期學習用書五種

到南京時請住 中國旅行社首都飯店

[illegible]

茶磚

安化黑茶磚

[illegible]

文學與政治

萊茵切夫斯基　　華明節譯

列寧於一九〇五年在「黨的組織與黨的文學」一文中所提出的文學黨性原則，對于文學理論是一個巨大貢獻，而且在革命工人階級以及後來社會主義社會的藝術之創造與發展上，會經起了決定作用。

在階級社會中，沒有任何文學、藝術或科學能夠「超然」與獨立于這一階級或那一階級的政策之外。列寧說：「生活於社會之中而又超脫于社會之外，是不可能的。資產階級作家、藝術家、劇人的自由，不過是對于錢袋、收買、津貼之被蔽的（或虛偽地裝飾著的）依賴而已。」

列寧指出：離開政治的「藝術自由」的虛偽宣傳，是一種資產階級觀念。其目的是要欺騙人民，掩飾與隱蔽資產階級藝術之對資本家政策的依賴。為了遮蔽這種依賴，資產階級的思想家就扯起了一種帷幕，其表現形態就是甚麼藝術的「無黨派性」，藝術的「自由」與「獨立」，藝術的超然于政治鬥爭之外等等虛偽口號。

[illegible]

中國曲藝改進會籌備緣起

我們這些人，一部分是說書賣藝的（就是曲藝工作者），一部分是情願對這種工作幫忙的。這次全國文代大會聘請曲藝界派代表參加，我們覺着很高興。這一界的人，向來就作的是文學藝術工作，可是在解放以前，向來不曾被算到文學藝術的圈子裡，這次可算翻了一下身。

這次文代大會開過後，所有的文學藝術工作者代表們，都一致感覺到文學藝術應該為大衆服務，從這種思想出發，使我們更感到曲藝之重要：全中國有多少說書賣藝的，雖然沒有數字的統計（有人估計約在十萬左右），可是這種藝術影響，是很普及的——誰還沒有聽過說書或看過玩雜技的呢？

有那樣多的人，接近的群衆又是那樣廣泛，正好為大衆服務，可惜因為過去不被人重視，留下兩個很大的毛病，要不改進一下，是担負不起這個重大任務來的。這兩大毛病，一個是藝術本身上的，一個是作藝人身上的。在藝術上：不論是書詞的底本，不論是雜技中的閑話，都是從好多年前就被創造出來經過師徒相傳一直傳到現在的——其中雖然也有些作藝的朋友們隨時加了些應時的成份，可是合乎大衆利益的不多，因為過去的社會是地主、官僚、軍閥、買辦們的天下，對大衆有利的東西都對他們有害，加進去他們便要干涉，因此流傳下來的舊作品，大概都不能為今後的大衆服務。在作藝人方面：這些作藝的朋友們因為要靠說書賣藝過日子，就不得不為出錢的人捧場。在過去，大多數群衆生活都很苦，閑工夫也不多，作藝的朋友們光靠他們維持不了生活，就不得不把地主、官僚、軍閥、買辦們的狗腿子乾兒孫們當作主顧，因為那些傢伙們一有工夫二有錢。可是那批傢伙們，向來不把人當成人看待，誰想花他們的錢，就不得不受他們的氣。作藝的朋友們因為要吃飯，就只好忍着氣來討他們的歡心，陪着笑臉接受他們的侮辱，日子久了，不只不想再和人家爭什麼地位，反以為這是命定的身份，因此便給自己造成一種特有的思想意識與生活習慣，什麼也不講究，要說叫他們馬上來為新社會的大衆服務，也很困難。以上這兩種毛病，如果不徹底改造，不只不能為新社會的大衆服務，反而成為新社會的渣子，對自己對大衆都有好多害處。

就因為這些原因，我們才準備成立這個改進會。我們覺着這樣數量廣大又會接近群衆的文學藝術工作者，只要能把那兩個大毛病改過，積極來編寫說唱能為新民主主義社會服務的新東西，就是新社會一支現成的文化大軍。

不過這件工作太大了，光憑少數人辦不了多少事。我們現在可以先擺開個小攤子，作一作準備工作，想要大規模開展，還得請更多的朋友們來參加，希望曲藝界的先進者和其他各界願意幫忙的朋友們，多多來參加我們這個小小的團體，以便使我們的願望早日實現。

把鐵路修到漢口去！

簡翠

正當毛主席和朱總司令四月二十一日發出進軍命令的時候，人民解放軍鐵道兵團……[illegible]

推磨的姑娘

——游擊區小故事——

冬池

敵人從這裡過路，
又沿着公路兩邊掃蕩。

推磨的姑娘，
一把抓住王勤同志，
把藍布衫子脫下，
穿在王勤同志底身上。

還把一條藍布手巾
頂在她底頭上；
衣服和手巾
都象落着一層白霜。
敵人在小李莊，
挨門搭戶地
搜查一個很紅的
女共產黨員。

『呱噠噠！
呱噠噠！』
王勤同志
坐在磨房裡，
低着頭篩麵。

敵人過去了，
王勤同志
出了一口長氣：
『謝謝你！
你這個聰明的
好姑娘！』

高爾基的作品在蘇聯

劉得復

[illegible]

請領稿費

[illegible]

北平市人民政府稅務局通告

（38）平稅稿字一六四八號

[illegible]

局長　趙子尚
副局長　彭濤

華北酒業專賣公司北平分公司公告

[illegible]

中華民國三十八年八月一日

中國人民解放軍 華北軍政大學招生

[illegible]

華北人民革命大學招生辦事處通告 第一號

[illegible]

東北實驗學校中學師資部招考簡章

[illegible]

東北行政委員會教育部部長兼校長　車向忱

華北軍區汽車學校招生簡章

[illegible]

中華民國三十八年七月二十二日

撫順礦山工業專門學校徵聘教師啟事

[illegible]

清華 北京 南開 大學北平區招生

[illegible]

河北省立水產專科學校招生廣告

[illegible]

燕京大學北平考區招生通告

[illegible]

白酒對各代售店緊要啟事

茲將補貼辦法錄下

[illegible]

酒店謹啓

袁成山悔過聲明

[illegible]

感謝王和成及張式賢大夫

[illegible]

天津各界刊登人民日報廣告
請到人民日報天津第一代銷處
地址：河北路二十八號（舊中原公司後）
電話二局〇三三六號

徵 會計員 外勤員

[illegible]

天津日報北平分銷處

聲明

[illegible]

歇業聲明

[illegible]

聲明作廢

[illegible]

啓事

我倆定於八月三日在北平結婚特此敬告諸親友

薛迪暢　陸婷勛　同啓

志成改名 新生中學招生

[illegible]

國立北平藝術專科學校招生廣告

[illegible]

貝滿女中招生

[illegible]

進山高商

[illegible]

培德中學

[illegible]

立達小學

[illegible]

法勤中學

[illegible]

惜陰中學招生

[illegible]

建成職業學校

[illegible]

電班 文各班

[illegible]

育華中小學

[illegible]

國醫函授

[illegible]

汽車駕駛

[illegible]

天津日報

早車到平 午前送到
歡迎直接訂閱
[illegible]

北平新聞
第三期
零售：每份十五元
全月四百五十元

本市營利事業所得稅 分數分配草案今宣佈

爭取十日開始繳款入庫

【本市訊】本市徵收三十七年下半年度營利事業所得稅準備工作，現已告一段落。各行業負担分數，經八月一日北平市三十七年下半年營利事業所得稅推進委員會第四次會議上討論後，已決定初步分配草案。這個草案的擬定，是經過各行業聯合評議委員一致同意的，根據今年春季營業稅各業申報評定營業額為基礎（納貨物出廠稅的工廠，係根據去年下半年出廠貨物總值），參照各業的一般利潤率，並參酌各業的實際情況，分別定出等級。在八月一日的推進委員會上，工商界的委員對每一個行業的利潤率、等級率和應得分數，都認眞而細緻地進行了研究和討論。會上並決定工作進行的步驟是：本日（三日）向聯合評議委員會宣佈各行業分數分配草案；四、五兩日由聯合評議委員會分組討論；六日彙集意見，呈報市府批准，作最後決定；七日或八日即可將各業負担分數正式公佈。爭取從十日開始繳款入庫，於二十日全部完成。

國營經濟機關扶助領導 本市大部私營企業 產量趕上去年八月

【本報訊】北平市私營企業，在國營經濟的扶植與領導下，正欣欣向榮。至目前為止，凡是人民所需要的工業，大部已恢復到去年「八一九」國民黨限價時的生產水平，有許多企業則已超過之。以織布工業為例，全市共有織布工廠四六〇家，擁有織布機一一、七六七台，其中經貿易公司扶助的有三九一戶，有織布機一一、五三九台。其中有不少工廠如華北、工大等，在解放前幾乎是全部停工，經扶助後全部復工。貿易公司扶助北平的織布工業是用貸紗、以紗換布、加工染色等方法進行的。貸紗使資金困難無力開工的工廠獲得了資金和原料，而以紗換布，加工染色等則解決了原料與銷路問題。這樣，不但解決了各私營企業最迫切的困難問題，使其恢復生產，並給予和保證其適當的利潤，使之繼續發展和擴大生產。如義興染織廠自從四月獲得貿易公司扶助後，便迅速的發展起來，五月份的染布產量，超過了去年、前年的全年產量，七月又新增設了印花布廠，增加工人四十九名（解放後共增加工人六十名），至此，該廠從織布、染色至印花都已設備齊全，成為一個完善的染織工廠了。至七月十日統計，貿易公司花紗布分公司扶植生產部，共供給各私營工廠紗線四八、七二三塊（內貸出五、一六〇塊），已收進棉布六五、八八八疋。目前，夏季將過，為適應季節需要以利推銷，貿易公司特於日前召開扶植生產研究會議，擬定了七、八、九三個月的生產計劃，改織秋冬貨品。貿易公司對私營企業扶助的另一個重要方面是對針織、肥皂、火柴等十餘種日用工業七百多家工廠作坊的扶助，僅六月份供給各工廠原料就有紗線一一、二〇〇捆，烟葉一一、六四二斤，白礦五一二〇二三斤，骨膠二一、〇二三桶，白蠟六、七九五桶，漂白粉及硫化青等顏料六十六桶及火柴原料赤磷、硫化磷等一千三百餘磅。同時期換回和收購各廠成品計毛巾二二、三三六打，襪子四二、一〇三打，火柴七一、一一箱，紙烟六〇、九三條，及肥皂、背心、床單、牙刷、黑座線、墨水等多種成品。此外，為着扶助出口工業的發展，六月份開始，貿易公司已舉辦信託業務，供給綠豆二〇、七一六斤，白玉米一一四、〇〇〇斤，扶助北平的粉業；六月收購其成品粉絲九、四三〇斤；對地毯業，也給予同樣的扶助，已收購其產品七、三〇〇方尺。

國家銀行對北平私營工業同樣給予了很大的扶助，至七月十九日統計，人民銀行已先後貸出二四、五四〇、〇〇〇元貸款給北平特種手工業、家庭工廠到貨機的二七四家，工廠開始積極生產。北平交通銀行，專負責發放工礦業貸款，以扶助其生產，四月份貸出七千四百萬元，而五月即增至二億三千一百五十五萬元，六月改進貸款方式，將一般的信用貸款，改為折實、訂貨兩種貸款方式，有重點的扶助生產，至六月十日即以訂貨方式貸出六千七百九十五萬元，獲得該項貸款的中興、宏順、四維等三煤礦，由此而避免了一年一度的夏季滯銷難關，解決了淡月中的銷路問題。其他如大華窰業公司、大衆染織廠，獲得貸款後，前者解決了銷路問題，後者由於獲得了資金，擴大了機器裝備，從瀋陽訂購了六台織布機。此外私營麵粉業、鐵工業等，亦在貿易公司及國家銀行的扶助下，有許多很快地恢復並逐漸發展。

各企業家對人民政府如此關懷與扶助都極感興奮和擁護，積極性大為提高，如華興染織廠得到貿易公司扶助和銀行貸款後，即準備了足夠的燃料和顏料；大華窰業公司得到貸款後，買了足供四個月的原料，買了一個倉庫；北平染織公司在銀行貸款二百萬元扶助下，廠主很興奮，又自籌了二百萬元，去東北買德和式織布機十台。（田）

市府企業局 今開廠礦長會議

【本市訊】市人民政府企業局，定於今（三）日上午九時召集各廠、礦長（經理）聯席會議，彙報各廠礦七月份工作計劃完成程度，和未能完成的原因，並報告各廠礦八月份工作中心。

十三區參加土改幹部 改變工作方式 開始深入羣衆

【十三區訊】我們十幾個區幹部到了平房點村後，就集體住在戶主家中，常叫炊事員同志集中吃飯和睡覺。中午和晚上分散到十村中去工作。可是經過了十天的工作，並沒有把羣衆發動起來，接近羣衆也很少，有的人感覺困難，工作情緒也不高。我們研討後，決定要堅持到羣衆中去。這村一共四百九十六戶，十四個閭，於是我們就劃分了四個小組，分散到各閭去。把炊事員調回區裏，我們就到各閭去派飯吃，一、兩天換一家。這樣，我們直接和羣衆談起土改政策，羣衆和我們接上頭，也很高興，他們把自己從降生以來所受地老的剝削和壓迫一齊傾吐出來。「到是土改好哇！我種地主的地，連地主四、五歲的小孩，也把我這六十多歲的人叫小名哪！」貧農成份的老漢王德明，向我們很委屈的這樣說。

趙成海的老婆向我們說：「我們種地主的地，一畝地要給地主交五老斗（一百一十二斤半玉米），還要交什棒節（秫柴）。不管年頭好壞，也得給他交，差一點都不行。自己就落點柴火。」我們說：「你每年秋後可以種點麥子呀！」「隨麥子！地主也得分啊！」她很恨的這樣說。張振家的老太太，向我們訴苦說：「我媽就是餓死的。如果趕上還年頭土地改革，也可以翻翻身呀！那時候，我當家的窮年做長活，做小買賣，也吃不飽。」

深入到羣衆中去的結果，區幹部逐步地瞭解了羣衆情緒，工作情緒都很高漲，滿意地說：「這比過去那十幾天可強得多了。羣衆對我們都很親熱。過去那幾天，我們還看不到這裡的羣衆，現在覺着這裡的羣衆的階級仇恨都是一樣的」。（馬文雲、力羣）

東北郊區土地測量 提前完成

節省工料合米九萬斤

【本市訊】地政局土地測量隊提前完成東北郊區土地測量工作，節省人工八、五五〇個，折合小米七四、〇〇〇斤；節省材料費小米一四、五〇〇斤；共計節省小米八八、六〇〇斤。地政局原來的計劃，是要在四月至七月四個月內，完成東北郊區十一萬市畝土地的測量工作。測量隊一百三十三名職工分三組進行工作。每組由組長管理測量業務，另外設檢查員一人，負責檢查成果的精度。測量工作分為小三角測量、導線測量與戶地測量三部，小三角測量原來是去年作好的，因為在圍城期間有一部分標樁毀於砲火，今年又重補一些；導線測量需要人比較多；戶地測量需人更多。因此這次測量隊的員工，配合測量次序，每組都分為兩次出發，第一次先進行小三角測量和導線測量，另一次再進行清丈（戶地測量）。原定四月一日出發，因為準備工作未能及時就緒，四月十一日第一、第二兩組才出發，第三組等候小三角測量成果，四月二十一日才出發。但是由於職工的積極努力，第一組在六月二十五日、第三組六月三十日、第二組七月五日先後返局，提前完成了計劃。十一萬市畝土地地籍原圖三百六十多張，全都測繪好了。

這次測量隊超過計劃，主要原因是：第一、工作與學習結合得好，職工們根據不同的地點、情況，在業務實際中抓緊了學習，一切問題聯系到實際工作，批判了一些守舊思想，初步打破了僱傭觀念。第二、領導民主，隨時檢討工作優缺點，互相勉勵，集中力量向着提前完成計劃的目標努力。第一組檢查員王照，在第一個月的工作中，嚴重地脫離了羣衆，經大家在檢討會上提出後，後期的工作表現很好；第三組測工白建章修理測繩儀器如新，領導上即予以表揚。各組間互相挑戰，情緒日益高漲。第三、測量隊與羣衆聯系得好，獲得羣衆協助。他們住在農民家裡，每天給農民掃地挑水；農忙時幫助老鄉拔麥子，暇時教小孩唱歌，大家好像一家人。三個組完成任務回局以前，都與農民舉行了晚會，徵求羣衆意見，附近男女老幼都來參加，非常親熱。（關世增）

竊電戶續自動登記

連闊如等參加反竊電宣傳

【本市訊】華北電業公司北平分公司自從展開反竊電運動宣傳以後，截至前日（一日）止，已有二十二戶竊電者向公司自動登記，此外經公安局檢查出九家竊電戶，經各方面告密檢舉出四十家竊電戶，另外還有四六三戶到分公司申請裝表，公司均將依次陸續予以接裝。在這些自動登記戶中，十七歲的工友吳國強，在今年三月以前曾有過竊電的行為，他看了反竊電運動的宣傳文件後，已經寫信給分公司檢討他竊電的錯誤。豆腐巷十七號楊振亞，也寫信給分公司說：「過去我在國民黨統治時期，自以為偷電、用電爐子是撿便宜；解放後我認識到一切公用事業都是人民的，我竊電就是等於偷竊人民的財產。」他又請公司將他的信披露，作為對他的懲戒，並藉以教育別的竊電戶。

北平曲藝界侯寶林、侯一鳴、曹寶祿、馬三立、連闊如等為了協助反竊電運動，特自動的從八月二日起

婦聯慰勞傷員

收到大批慰勞品 及慰勞金卅五萬

【本市訊】市民主婦聯籌委會為慰勞解放軍負傷將士，於七月三十一日發動各婦女團體及各區幹部在自願原則下捐獻慰勞品。內二、三、四、六、七、外二、三、四、五區，被服一、三廠，婦女手工廠，中國婦女手工廠，中國婦女聯誼會北平分會，女青年會等立即熱烈響應。到昨（二）日中午，市婦聯收到的慰勞品有兩蔴袋。其中以毛巾、肥皂、襪子、筆記本、鉛筆、火柴、褲衩、香烟、布鞋、書籍為最多。內三區送皮鞋一雙、褥子一床，內六區送水菓三包，華北公路總局運輸處總倉庫的職員家屬每人作了慰勞袋，職員家屬洛曉霞在袋上繡着：「努力向前進，解放全中國」十個字，裡面裝了慰勞信和日用品。內四區在發動一封信運動時，工業試驗所工友們自動捐出慰勞品七十三份，內中有館備、聯盒、牙刷、橢等。此外送到市婦聯的慰勞金共計人民幣三十五萬八千二百二十元。還兩天陸續不斷送來的慰勞信很多，連前已收到一萬一千四百餘封。（市婦聯通訊組）

一支鐵流的成長

訪問衛戍北平的某師

本報記者　林遠

「誓以負責的精神，和高度的警惕性，嚴守崗位，完成光榮的衛戍任務，保衛毛主席，保衛黨中央所在地的北平。」

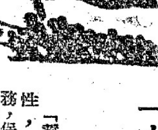

「鍛鍊發揚艱苦奮鬥的作風，嚴守紀律，執行政策法令，努力學習，提高自己，成為正規化近代化的國防軍。」……這是一個莊嚴的誓詞，是北平某衛戍師指戰員為迎接「八一」二十二週年，響應上級正規軍號召，經過慎重研究，已製訂並正在遵奉履行的守則。從師首長到每個戰士，都嚴肅認眞的迎接「八一」檢閱，迎接中國革命軍事委員會授予該師的軍旗軍徽，全師充滿了興奮歡欣的氣氛。

這是一個年青的部隊，建軍才三年多，但是，已經成為一個堅強的部隊了。擔任北平的衛戍任務，勝任愉快，秋毫無犯，得到廣大市民的擁戴。共產黨的堅強領導，毛主席英明的軍事路線的指導，人民的有力支援，工農紅軍和八路軍新四軍的建軍經驗，使這個部隊和年青的兄弟部隊一樣，以出人意料的速度成熟起來，牠底成長史正是一個典型的例子。

牠是由安東三、四兩個分區的地方武裝組成的，成份包括了一部分本溪煤礦的工人，大部分是當地農民。成立不久，國民黨反動軍隊在美帝國主義幫助下，向東北人民進攻了。一九四六年秋，三、四分區變為敵後游擊區，這兩支地方武裝，為保衛當地人民的利益，像兩把尖刀，插入敵人心臟，在瀋陽、撫順、本溪及安東附近地區，堅持了艱苦的游擊戰爭，打垮敵人無數次的掃蕩，自己巍然屹立。一九四七年五月，配合主力發動夏季攻勢，許多翻身農民湧入部隊，這支武裝更壯大了。一九四八年夏，兩支地方武裝合編成安東軍區獨立師。當去冬解放東北最後一戰時，該師奉命北上，阻擊長春敵人突圍，旋又奉命進軍瀋陽，粉碎沿途一切阻抗，最先投入進攻瀋陽外圍敵現代化工事東陵陣地的戰鬥，一夜拿下敵碉堡百餘座，配合其他兄弟部隊，最後解放了東北的最大都市。從去年四月到十一月，該師曾進行了大小戰鬥數十次，殲匪三千餘人，湧現出戰鬥功臣一千四百三十五名，集體立功的模範班、排、連共有四十五個單位。歷史的暴風雨把他們鍛鍊成巨人，任何反動的力量在它面前都恐惶發抖了。

北平解放後，奉命擔當衛戍任務，入城之前，該師對指戰員曾進行比較深入的政策教育，造成自覺遵守和羣衆性地互相監督相結合的執行政策紀律運動，幾個月來，獲得很大成績。如師警衛營二連剛進城時，沒房子住，露天睡了一夜，地很潮濕，旁邊放着乾草，他們一點也沒動，每天還給老鄉挑水掃院子，感動的市民說：「你們紀律眞好，咱頭一回看見對老百姓還樣好的軍隊！」全師共創造出秋毫無犯立功的班、排、連共六十二個單位，個人立功的達七百四十九名。這批人正是推動部隊向正規化邁進的有力骨幹。

這是一個不同尋常的劇烈變化：由緊張的前線到開始和平建設的後方，由戰鬥任務變為衛戍任務，由分散的農村環境到人口集中的大都市，環境和任務變化了，部隊底一切工作也要進行適當的改革，否則，不但難於完成艱巨的衛戍任務，而且部隊會經不起城市中各色各樣的引誘，也難以鞏固。為此，該師曾反覆進行了革命前途教育、政策紀律教育，對各種不良傾向，特別是農民狹隘自私性及某些比較濃厚的游擊習氣，不慣於遵守紀律制度等現象進行了嚴正認眞的批判。自解放瀋陽後，部隊成份增添了一部解放戰士，為了扭轉他們在國民黨反動軍隊中養成的各種錯誤思想，曾特別講解共產黨史，使解放戰士了解代表勞動人民利益的黨，並用訴苦方法，使他們的階級覺悟，公開以後，特別在連隊支部黨員全部公開，在思想建黨的基礎上，進行組織吸收，採用自報公議羣衆推荐黨員，再經正當組織手續，個別吸收入黨，許多解放戰士覺悟提高了，有的已被吸收入黨，有的下決心立功爭取入黨，消除了黨與羣衆之間，初期解放戰士與老戰士之間的某些隔閡，進一步增強了部隊團結。

最近，該師為響應軍委及華北軍區正規建軍號召，提出開展一個兩比一看運動：「比決心，比正規，看誰進步快」。駐西城的某團根據具體情況向戰士要求「日常生活正規化，平時工作戰鬥化」，各班排都集體的訂立計劃，相互挑起了挑戰，對操場動作並已開始了練習運動，同時該團幹部要求建立自上而下，自下而上的民主作風，反對單純的命令主義，並強調幹部的學習調查，提高工作能力。從頭學起，把部隊改變成一所學校，號召指戰員有系統的學習，全師都緊張的參加了創造全面模範運動，並準備在十月革命節前後，舉行一個全師的競賽運動大會。

張連長他們教我們排戰鬥場面

——「九股山的英雄」排演雜記——

陳播

當撥到了「九股山的英雄」劇本以後，我像以前一樣的把劇本反覆細讀，在腦子裡痛苦地思索着，如何把劇中的場面設計出來。恰好，劇中第一場就是一個激烈的抗擊戰的場面，我雖然在抗日戰爭和人民解放戰爭參加過些戰鬥，戰鬥知識還是很差，更沒有親身參加過抗擊戰，當時時間又緊迫，又不允許去慢慢的調查研究，只好根據劇本的情節，硬着頭皮，空想一陣。因此，爲了想表現一個山頭，我把舞台擺滿了桌子，架起板子，讓演員在上面打仗，爲了想表現畫面不平淡，我異想天開的在桌子上又架起桌子來做爲輕機槍陣地。我想這大概像戰場的樣子吧，像這樣足足排了三天多的時間，算是把這一場打仗的戲從頭到尾聯貫起來了。聯排以後，演員們提意見感到警扭，不像打仗，參觀排戲的人也感到警扭，我自己看了也覺得不像，但是，誰也沒法提出一個建設性的意見來。於是，我們這場戲就這樣停頓了。

第二天早晨我跑到了五里路遠的獨四旅十六團，找到一個參加過有名的蟠龍戰鬥的張連長，參加過南征北返的排長，還有一個打過抗擊戰的班長，我請他們三個人參加指導我們排這場戲。當我們按着原來空想的場面排下去時，他們一面看着，有時皺着眉頭，有時擺起頭來，排完了以後請他們發表意見，他們首先批評那假想的機槍陣地太高了，敵人是很容易發現的，像這樣高的機槍陣地早就叫敵人用砲火轟平了，於是他們就親自動手。在排演場把那些桌子板子撤了，只用幾張方桌，放倒幫我們做起工事來，把機槍掩體做的非常隱蔽，在槍眼處做了許多偽裝；他並且告訴演員，來回運動時不要站起來，小心敵人發現目標，遭受損失，應當彎着腰走。他告訴我們轉機槍不要在固定的位置上，班長應該指揮它援助下一班，和用火力追擊敵人。他告訴演班長的同志，當敵人飛機來了之後，應提醒全班注意，不要爲了飛機忽視陣地前的敵人，飛機是解決不了戰鬥的。特別是在戰鬥最緊張的時候，解放戰士劉得山害怕，說了一些動搖的話時，我們以前只是單純從爭取敎育解放戰士抽象政策出發，因此，處理班長對劉得山的動搖行爲，強調應度要好，而他們看了以後，認爲不對，他們認爲班長是堅定的共產黨員，立場是堅定的，在戰場緊急關頭，對劉得山的動搖害怕情緒，應該嚴格制止，所以班長應該說：「胡說！沒有上級命令，我們堅決打到底！」當緊張戰鬥之後，班長對解放戰士還是應耐心的說服敎育，這樣一處理很明顯的把班長的性格刻畫出來了。在戰術上我們也是外行，爲了想表現機槍手老梁的勇敢，劇本上讓老梁自報奮勇抱着機槍掩護着全班撤退；看起來是如何的緊張勇敢；但是，在他們看來是違犯戰術原則的，如果班長讓機槍去掩護全班撤退，那麼這個班長是不懂戰術的，因爲機槍放在後面是很容易被敵人奪去的，戰術上規定撤退時步槍要掩護機槍，所以，他們主張在結尾的時候，讓大眼一個手榴彈掩護老梁的機槍撤退，在閉幕中結束這場緊張激烈的戰鬥場面。這樣一改，結尾是多麼有力量啊！

總之，像這樣的實際例子很多，他們以豐富的生活經驗不僅從戰術上敎育了我們導演和演員，而且在處理班長在緊張的情況下那種堅定的態度，在政治上也是給了我們很大的敎育。

這又一次告訴我們一切憑想像是不行的，藝術工作者最重要的，要加強實際生活的學習！

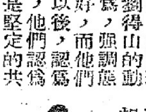

快板在野戰醫院

第三野戰軍文工第二團 謝仁宏

烏龜碰石頭硬碰硬，烏龜那能碰得贏，七十四師碰到解放軍，三萬人馬碰個乾乾淨。七十四師是蔣介石的御林軍，五大主力第一名，師長張靈甫，孟良崮上喪了命。孟良崮戰鬥結束快，鮮紅的捷報飛過來，野戰醫院轉運站，日夜工作忙不閒。日落西山星滿天，担架排成一條綫，傷員送到轉運站，服務員登記到担架前，我們的快板就往下編。

『服務員，眞正強，傷員一來，就到處忙，筆記簿子拿手上，登記一行又一行，先問姓名和家鄉，再問同志那一部分甚麼職務，輕傷是重傷？輕傷送到包紮所，重傷送到開刀房。』

有一個傷員是班長，胳膊上負了傷，不睡担架自己走，我們將他來表揚：

『這個同志眞正好，知道這次民工少，胳膊上，負了傷，他不睡担架自己跑，這種精神應該叫個好！』

且把登記丟一傍，我們到了開刀房，開刀房，眞漂亮，汽油燈，掛屋樑，雪白的布，圍滿牆，二室長，開過刀，我們的快板開了腔。

『二室長，樣樣能，開刀治療很謹慎，拿着刀，捧着盆，先消毒，後打針，傷員同志叫聲疼，止痛片，肚裡吞。』

傷員開過刀，休息室內去睡覺，我們就到休息室內走一遭，看護員，很疲勞，三天三夜沒睡覺，我們就把他表一表：

『看護員，日夜忙，照顧傷員很週詳，幫助重傷蓋上被，幫助輕傷穿衣裳，左手拿着白麵饃，右手又捧辣胡湯，餵水又餵湯，又撲蒼蠅又鋪床，忙了三夜沒睡覺，精神更比以前強。』

看護員，剛表揚，休息室裡哭嚷嚷，輕傷爬起來要飯吃，重傷抬頭要喝湯，我們的快板又接上：

『同志們，這裡是轉運站，醫院設備很簡單，各樣東西都缺乏，照顧不到要包含，敵人重點來進攻，百萬兵馬都集中，沂蒙山區人馬多，糧食吃盡柴燒空。敵人來了到處搶，猪鷄牛羊一掃光，山裡沒啥東西買，同志們沒有好的嘗。白麵饃饃辣胡湯，東西平常好養傷』。

轉個鍋，調個向，治療室裡走一趟，醫務員，換藥忙，我們的快板又開腔：

『醫務員，眞正強，白天黑夜工作忙。隔離衣，白如霜，口罩戴在耳朵上。拿着鑷子捧着盆，膠布棉花不離身，問這重傷你那裡痛？問那輕傷你那裡腫？傷員同志彩口痛，換藥手輕不能重，輕輕的，慢慢的，慢慢的，輕輕的，照顧傷員多週到，一次一次立功勞。』

半夜三更月正南，傷員還要往後方轉，協理員，來動員，我們就把協理員的話兒用快板說一遍：

『同志們，很抱歉，這裡不是後方醫院，山裡人多房子少，同志們生活不方便。今晚還走三十里路，同志們大家要互助，輕彩號幫助重彩號，一路小心多照顧。同志們，要記牢，傷員也要立功勞，友愛互助做得好，功勞簿上記一條。同志們，到後方，好好安心好修養，祝你們傷口早日好，精神愉快回前方！』

小小公鷄叫四更，担架隊，要動身，傷員睡在担架上，天寒衣薄身體冷，老百姓愛護子弟兵，脫下身上的破棉襖，把傷員裹得緊又緊，『你們前方打老蔣，犧牲流血爲咱們，把咱同志愛護好，咱們翻身有保證。』大家看了受感動，軍民眞是一家人，快板的材料又來到，當場表揚這種精神：

『這位大爺眞正好，脫下身上的大棉襖，照顧傷員眞週到，怕咱同志凍壞了。等咱同志傷口好，重上前綫立功勞，早早解放全中國，把咱工農的江山保。拜託父老衆鄉親，路上千萬加小心，上坡下溝慢慢走，同志們傷口最要緊。口渴不給他喝涼水，飛機來了要蔭避，等到送到目的地，看那個担架得第一！』

第三期

戰士詩選

（一）衝鋒式

警衛營機砲連 栗維鳳

衝鋒式，嘩嘩嘩，打連發，敵害怕，在白天，我揹它，到晚上，我抱它，我一天，一擦它，我和它，一條心，到戰場，把敵殺，嘴一張，氣力大，國民黨，叫了媽，把武器全放下。

（二）手榴彈

（同前）

手榴彈，膽發大，我天天，揹着它，什麼事，它不怕，在戰場，眞勇敢，見敵人，紅了眼，舌一伸，就爆炸，國民黨，就害怕，被炸的，頭開花，再不能，反動啦！

（三）水壓機

警衛營機砲連 韓連義

水壓機，美國式，蔣介石，送來的，我拿它，有用它，反封建，又反帝，它見敵，發脾氣，嘴裡呱呱叫，敵人被打倒，肚裡一喝水，敵人全被圍。

紀念「八一」慰勞戰鬥英雄爲戰鬥英雄慶功 丁嘗作

北平市人民政府地政局公告

33地一字第[illegible]號

本局辦理房地產登記，依照規定[illegible]關係人如對於[illegible]除於市人民政府地政局西門外公告處張貼公告外，[illegible]特此公告。市民如有詢問請撥電話③六一一九二號

姓名	地址
張允芝	內一區崇內大街158
歐經華	內六區西非胡同三號
何善生	內一區西總布胡同二
[illegible]	[illegible]

局長史懷璧

第二期

怎樣學習才算聯系實際？

·陳俊生·

學習要聯系實際，已是老問題了，但怎樣才算聯系實際了聯系些什麼？這個問題有些同志還沒有完全解決，在認識上還有偏向。有的同志認爲做一樣學一樣就是聯系實際（有其對的一面），作農村工作的同志就單純的注意眼前換工等一些問題，看報也只是專門找這些材料，只知道眼前需要的就是實際；對於學政策、理論問題不感興趣，認爲沒多大用處。他們所願學的是工作辦法，所謂工作辦法，是指每一件很具體的，甚至是瑣碎的事情，比如，「組織互助換工人馬評分怎辦？」「區幹部下鄉怎樣找支部談話」等等。這些辦法，他們希望都有明確的規定，遇到這一件事情怎辦，遇到那一件事情又怎辦，從而學會一整套的工作辦法，這一些，特別對新提拔的區村幹部說來，因爲自己還沒有多少工作經驗，還沒有摸出一套工作方法，爲借鏡起見，當然這些也是必要的。但若把學習僅僅停留在這一階段，那便非當不够了。只知學辦法，抑不知辦法是從那裡來的，不知道只有把政策、理論搞通以後，才能在不同的環境中貫徹這些政策，產生各種工作辦法。學些死辦法，在這裡是很好的經驗，到另一個地方就不一定能用得上，因爲那裡的條件不一樣了。這種學習是一種狹隘的經驗主義的學習方法。

學習的目的，是爲了把革命工作做好。聯系實際工作是爲了改進與提高我們的工作，即是說，我們革命工作者不但要具備爲人民服務的思想，而重要的是要善於爲人民服務（要服務的好）。我們做每一件工作都是在整個時局形勢與黨的總路綫下，有其政策範圍和理論根據的，我們必須事先對時局形勢與黨的總路綫進行研究達到理解，對直接指導本身工作的政策以及有關的政策有深刻的理解，再根據具體情況，加以貫澈，這樣我們才不致失迷方向，陷在狹小的事務主義中去，才能使我們的政治水平逐步提高，把工作做得更好。否則，我們的工作就會犯盲動的錯誤。完成每一件工作中間都會發生很多問題，解決工作中的具體問題，必須結合黨的政策方針，研究問題的性質，在一定的政策方針指示下求得解決辦法。作完工作一定要總結，把我們做過去的一整套實際工作提高到政策理論上來加以分析研究，從而檢査我們的工作：那些是對，那些不對，那些是方法方式上的錯誤，那些是原則上的偏向，黨的政策方針是否切合實際情況，原因何在：這樣，給上級寫報告時就不致流於空空泛泛的羅列現象，而是有分析有批判的提出問題和經驗。這是一種很好的學習聯繫實際的辦法。

領導同志應注意使理論學習與解決工作問題結合起來，使幹部在理論學習啓示之下更好的了解與掌握黨的政策，更好地解決實際問題。只有領導同志結合幹部們的思想實際與工作實際，組織學習，才會使幹部被自己的進步與改進工作的成績所鼓舞，勝任愉快而有朝氣的工作，工作與學習互相推動。這樣，學習也會變得經常，不再被看成負担了。

其次，在學習過程中要注意不斷地把思想提高。只有思想上不斷的向前進步，工作的提高才能有保證。因此學習中應重視對思想的聯系。例如我們學習二中全會文件中號召全黨同志繼續保持謙虛、謹慎、不驕、不躁和艱苦奮鬥的作風，就應該深思熟慮的鑽研文件的基本精神，接觸自己的思想，檢査自己思想中存在的問題，把思想水平提高一步。又例如學政策、理論時，就應該檢査一下我們原來認識問題的觀點是否正確，爲什麼，學習中解決了些什麼思想問題，還有那些分歧的認識及尚待解決的問題。有些機關工作的同志認爲在工廠或農村裡工作的同志經常在群衆中鍛鍊，思想進步都很快，機關工作對思想上幫助不大。這說明他們沒有把學習和自己的思想實際聯繫起來。在機關裡工作的同志，注意學習接觸思想實際，是學習聯系實際的主要方面。

最後還値得提出的是：如果在學習中沒有鑽研的精神就沒有聯系實際的可能，因爲我們所學的東西（特別是理論、政策）都具有一定深度的，如果我們不深入的細心鑽研，剖解開其內在的精神實質，即不可能達到聯系思想，就不能很好領會，因而也就不可能貫澈到實際工作裡邊去。

小啓

目前，各機關各學校都在學習「論人民民主專政」，希望大家將學習中爭論最多的問題和學習心得寄給我們，我們準備挑選其中一部分發表，進行討論，藉以交流學習經驗。特別希望黨訓班、暑期學習團以及暑期學團的同志們多多來稿。

（學習生活編輯室）

向蘇聯的青年朋友學習

——「什麼是英雄行爲」中的討論方式給我的啓示——

·何田·

七月二十九日人民日報刊載了一篇「什麼是英雄行爲？」讀後，使我在學習討論方式上得到很大的啓示。

討論會的第一個發言人「開始時既不說理論上的主題，也不說抽象的論證。他一開始就述說一些所有出席者誰都知道的事情！兩個女同學娜塔涉．柯美竊娃和瑪涉．波里瓦諾娃如何爲了戰士的職責而犧牲的事情：……」然後就問：「她們到底爲了什麼而犧牲自己的生命？爲什麼我們稱她們爲英雄呢？」這是從實際出發，把大家的思想都集中地引向要討論的題目。最後演講者自己回答了這個問題：「因爲她們認爲人民大衆的幸福高於一切，高於個人的幸福，也高於自己的生命。」他把自己對這問題的見解說了出來，起了拋磚引玉的作用。

我們再看看他們是怎樣發言的：說話的第一個是一個少女，她說，假設有一個班正要進入戰鬥，第一顆子彈就把班長打死了，戰士們慌張失措了，他們準備後退，這時我負起了班長的責任，喊聲「向前」就領了士兵們衝向敵人。而我這樣地做，只是想獲得一個少尉的肩章，只是想獲得我更高一級的官職；那麼能不能把我的行爲叫做英雄行爲呢？因此，由這一例子就可以說：主要的是行爲，是行爲的結果；而不是完成這一行爲時所懷的情感。她用具體的例子恰當地表達出她這很模糊的觀點。是的，我們在討論時，很少人能做到這一點，往往只是選用一些抽象的概念和名詞，結果仍然不能使別人了解你的意思。說得具體，不但使聽的人易於了解，而且比較生動，能引起別人發言的興趣。當然，我們不能例舉說離現實非常荒謬的假設。那非但不能得出比較正確的論斷，反而會使本來很簡單的問題生出許多枝節的離題很遠的小問題，分散了大家的注意力。後來爭論轉到「青年近衛軍」中的斯大霍維支身上。這告訴我們在集體討論時，可以不妨學文藝創作中的人物，來幫助說明自己的意思。當然還最好有一個前提，就是這本書在群衆中是有威信的，爲大多數人熟知的。

討論往前發展者，發言從各個不同的角度歸結到這個總的問題上：是不是由母愛推動的行爲也算英雄行爲？出發於自己的信仰和理想的異教徒的自我犧牲是不是也算英雄行爲？馬拉也夫所說的那段話是很重要的，雖然他對英雄的看法是不正確的，但是他的話啓發大家去思索。討論是更深入了一步，而且很自然地得出這樣結論似的幾句話：「爲了正義和進步的事業，爲了人民大衆的利益而完成的行爲，我們才能把它叫做英雄行爲。」所以多從不同的角度來討論一個問題時，是比較容易得出接近於眞理的論斷來的。然而我們以前往往是抓住一點死不放，鑽牛角尖，結果討論不出所以然來，倒還浪費了很多時間。

可是直到尼古拉．依萬諾維支說話以前爲止，大家都把英雄行爲的範圍說得很狹窄，似乎每一個英雄都非得犧牲或冒險自己的生命不可，否則就不能算爲英雄。所以作爲主席的尼古拉說的那一段話是很必要的。它是一個轉折點，把大家的注意力引向另外的方面，使大家都想得更遠闊、更廣泛。於是有人提到「日常的英雄行爲」，接着又引申到英雄行爲與功勞之間的關聯。娜塔涉．柯英蕭娃的信起了很大的作用，它使所有的人都得以冷靜思考。所以集體討論的方式並不是呆板的，並不是有一套固定的公式。我們可以適當地利用各種不同的形式來活潑會塲的空氣，來誘發大家的思想，使討論結果較可能接近於眞理。

最後文學教員作了一個總結性的講話。她把大家分散的意見綜合起來，又告訴我們：「這一討論會上不能把所有的問題都解決了，然而他們已經把這些問題都加以考慮了——而這正是主要的」。她說出了討論會的基本精神，然後以一個這樣的希望結束了她的講話：「我希望在這個討論會後，你們每一個人都來檢査一下自己的思想，並且捫心自問：我到底是一個什麼樣的人？爲了要使我的生命活得光榮而又有價値，爲了要使我在生命途中所過到的任何考驗的面前顯得堅强有力，我應該使自己獲得一種什麼樣的品質？」她的話不僅僅是對着蘇聯的青年說的，是對着我們說的，是對着全世界的年青人說的，値得我們每一個人認眞思考。

爲什麼我不喜歡在課堂上打無線電

——交頭接耳的偸着說話——

孫受恩譯

琳娘很好地敘述了在學習中主要是依靠自己。在我們班裡的姑娘們有一種很不好的惡習，有人只要一上黑板，一定這麼低聲地說：「請幫一下忙。」這樣已經成了習慣了。但是，要知道這樣做是什麼好處也得不到的，假如你不會做功課，同樣也不能很好地回答問題。有時姑娘們回答問題時，若記不起來了，就會沉默一會，就在這個時候，不知誰就會唔唔地教給他，這當然是妨礙她的思想集中。當教員們覺得姑娘回答不好，就給她把分數打低些。但有時就相反：教員沒有發覺有別人在偷教時，反而給評了好分數。當你覺得自己得到不應得的好分數時，該是多麼不好意思呀！

特別是在自己相信他們所給與的只有害而無利之後，我是不喜歡交頭接耳地偷說的。

有一次我回答物理題時，一切答的都很好，忽然一時想不起一個什麼定律了，本來我自己是可以想起的。這時突然聽到有人暗暗地告訴我。這聲音打亂了我的思考，我不得不說：「我忘記了！」遺憾得很，姑娘們妨礙了我去思考，要知道，那個定律我是知道的。

我想向所有的孩子們說：「不要依靠交頭接耳！」

招領 七月27日夜我部哨兵於地內汽油廠附近拾得包袱一個內計女大衣夾袍帽等物希失主到大取證明同三號說明領取 二○八師二四四團政治處

遺失聲明 本人自置外二區後河沿七十六號房地契單一只遺失除向地政局聲請登記外特登報聲明作廢 顧聚堂孫步雲啓

遺失 本號營字一三七三七號營業執照遺失除呈請工商局補領新照外特此聲明作廢 宣外丞相胡同二四號寶興號經理白良華啓

遺失 蒲成恭遺失中華全國總工會布製證章第[illegible]號聲明作廢

遺失 北平市人民政府建設局工務一三八號徽章一枚除照章補領外聲明作廢 劉維良啓

遺失 出版委員會第0080號白布臨字員工證特此聲明作廢 魏志剛啓

遺失 茲有中法大學學生證三七三一四號不愼遺失作廢 王憲韶

遺失 李樹旺遺失人民印刷廠平版股照像組第三七七七號符號聲明作廢

遺失 本人不愼將華北人民政府所發給四五四號存遺失特此聲明作廢 趙才貴

遺失：古冶人民銀行開出人民銀行北平分行營業部照付北字第二五號二萬元匯票一紙作廢 聲明人馬秀卿

俄英文 蘇聯計劃教法選中蘇美英日自著教本介紹聯各大學留學英文準備升學速成專班 新開路52號

烟煤硬煤 烟煤大炭無石無末開灤末煤負責送貨 城子硬煤火强不爆 誠德興三局三○五號

徵草袋草繩草蓆 如有以上各貨請電七局一八六七 三合新立號

出售製版 蔡氏鏡頭炭精燈一對平線網版百二十線網線版合金鋁版二十五張 地址北平和外南新華街六十九號蔡宅

管送 **印花代售處** 原興讀書報務社 北池子文書館五號 本號一千起碼電話通知立刻送到不加費用又本社精製白紙印刷品質細良效力宏大電⑤三六六

經售 顯微鏡 測溫計 天秤等 **徵購** 顯微鏡用鏡頭化學藥品儀器 **西寧化學用品商行** 西安門外大街己49號 電話二局一九四六號

北平華東工廠 外五區龍泉寺乙三號 電話③局三○八三號 本廠精製脫脂藥布繃帶批發零售 市內醫院藥房電話要貨隨時送到外埠購貨大批洽購價尤克己如欲醫用原料棉紗加工定製無任歡迎

特設 原子能 **興華醫院 鐳電醫療科** 專治癌症 地址 朝內南小街五十四號 電話五局二五六四

上海 **解放日報 大公報** 漢口 **長江日報** 歡迎直接訂閱隨到隨送（附近各市縣均可寄遞不另加寄費） **北平分銷處** 前門內西皮市宋家胡同三號 電話訂報請撥 3.0168 進步日報分銷處

經售 化學藥品 分析試劑 工業原料 理化儀器 醫藥原料 歡迎外埠函詢函購 **復興科學商行** 北平 西四丁字街路南 電②1007.2288

貫澈幹部學習計劃

市府業餘學校昨開課
市級機關訂具體辦法

【本市訊】市府學委會爲加強文化水平較低的幹部之文化政治學習，頃組成業餘學校，昨（二日）起正式開課。上課的已有七十餘人。各局文化程度低的幹部正陸續入學。業餘學校分高小、初小和識字班三班。高小班每天上午五點半到七點半上課兩小時，初小和識字班每天下午六點到八點上課兩小時。課程內容：高小、初小均有國文、算術、自然科學和時事政策等課；識字班注重識字課，同時也講一些時事政策。學委會並正繼續籌備，成立中學班。好多幹部紛紛向學委會詢問開學日期，準備入學聽課。（市府新聞處）

【本市訊】北平市一級機關總學委會於七月三十一日召開各單位學委會負責同志的聯席會議，按照市委宣傳部所訂學習計劃原則，對編班、學習內容和學習領導問題，作出具體規定。關於編班規定：凡要學習黨建和政策者都編入丙班。丙班除共同學習政策外，黨員和積極分子應學習黨建，解放後參加工作的幹部則更應努力學習建立革命人生觀和國內外基本的形勢與任務等。乙班應着重文化學習，大機關要辦正規的業餘學校，小單位可設文化班。

關於學習內容：甲乙兩班的理論學習以規定的十二本書爲主；丙班的學習，除政策學習（特別是與工作有關的政策）更應深入學習外，關於國際性、全國性、全市性的重要文件，則由學委會臨時規定統一學習；丁班的教材，可用華北人民政府所訂的初小、高小和初中的課本。

各機關的幹部，每天必須堅持二小時的學習制度，逐步養成學習習慣，學委會要有專人負責（可以黨支部爲基礎，和行政負責同志組成學委會，負責推動）。

關於各單位的具體計劃定於一星期內交學委會核批准。（陳泓霖）

平中小學教聯勞軍
一日捐獻三十餘萬元

【本市訊】北平市中小學教職員聯合會爲慶祝偉大的「八一」建軍節，特於八月一日上午八時在四存中學大操場，舉行紀念儀式。到會者約六千人。首由教育局柳湜局長報告「八一」建軍節的歷史意義。其後由教聯會主席薛成業代表教聯向大會提出捐獻慰問金的號召，當場得到熱烈的響應，一天內即收到五千五百七十二人之捐欵；共計三十一萬三千零六百五十元，此項慰問金已彙交市府，轉送部隊。（平中小學教職員聯合會）

節米勞軍
市委幹訓班學員

【本市訊】中共北平市委幹訓班全體學員節約勞軍。他們除將十天內節省的一千七百斤小米送交市府行政處轉送前方外，並發起捐欵寫信勞軍，僅電訊局工人支部即捐出二萬二千元。在慰勞信裡，他們寫道：「你們在前方打勝仗，我們在後方支援你們，並保護勝利果實。」（市委幹訓班通訊組）

平滬通電匯

【本市訊】北平郵政儲金匯業局及所屬東城、西四、北大、師大四個辦事處從八月一日起，已與上海互通電匯，匯水數目及辦法，可電五局三六九五詢問，或至東交民巷三號該局營業課及各辦事處面洽。（郵匯局通訊組）

高工學生下工廠
當學生也當先生

【本市訊】北平市立高工的張與等七位同學，七月七日到本市新建玻璃廠實習，他們進廠不到兩天，便和工人們熟悉了。他們很虛心、很熱情的說：「我們是來向工友們學習，很希望幫助我們。」雖說他們是幾個在學的青年，然而絲毫也沒有虛偽驕傲的習氣和舉動，就同家人一樣，每天他們都是主動的幫助工人做下手活，有時還要幫助職員們整理貨品，搬貨拾貨，精神都很愉快。在每天晚上七點至八點半還要教給工友識字、唱歌，也是一樣的熱心。因此引起工人們一致的讚揚，這裡眞是表現了知識分子與工人團結的好榜樣。（孫曉禹）

平市改造舊警察經過

軍光

公安總局自三月間開始的改造舊警人員工作，到現在基本上已經圓滿結束了。反動警察在黨與人民的教育下，清算了自己的醜態，開始樹立了新的人生觀。在教育改造中，各分局雖在進行的深度與收穫各不相同，但採的方式和所走的道路，大同小異。

（一）講解政策、安定情緒

入城後，首先着手洗刷了一些特務和極反動的分子。但是其他警察內部，普遍的存在着疑慮不安，有的存有變大思想，有的怕不留用他，甚至有的還存有怕殺心理……，特務分子從中積極活動散佈謠言，威脅、恫嚇。只有極少部分人，覺着自己惡跡不大，家庭又窮，情緒比較安定，但也不敢大胆接近我們。領導上頭一步是有計劃地反復講解首惡者必辦，脅從者不問，立功者受獎的寬大政策，並澈底的揭發一切反動分子對共產黨的無恥造謠，指出舊警察應走的道路，初步安定情緒。隨即進行改造。

（二）啓發階級覺悟，誘導訴苦，指出苦從何來

北平的警察，大部分是本地人，其成份是極其複雜的，有失業工人、貧苦學生、農民、小商人、流氓、逃亡地主、兵痞以及被追抓來的壯丁、僞軍、避難而投進去的等等。其中勞苦的勞動人民佔百分之八十以上。改造中，採取了抽調輪訓辦法。各分局約辦了短期輪訓班，每期輪訓三、五十人或百餘人不等。輪訓班中除時事、政策教育外，更重要的有階級教育。講解中國社會性質，中國勞苦人民爲什麼受壓迫，中國革命與中國共產黨的關係等，並聯系其切身利益，進行階級分析。隨即醞釀，討論，然後歸納起來，再作啓發、貫澈下去。這樣反復教育後，使受過統治階級壓迫的人開始覺悟，對共產黨的懷疑消失了。當羣衆情緒起了變化的時候，領導上把成份較好覺悟較快的積極分子組織起來，通過他們了解下層的思想情緒，並傳播領導意圖到羣衆中去，以他們爲骨幹形成了訴苦運動。前僞警總隊人員的訴苦大會上，先後有四個人哭訴家鄉遭蔣匪之蹂躪，來僞保警後又受僞官的百般虐待時，因悲痛過度而昏了過去。警士們說：「過去我們連哭的自由也沒有，白天挨了打不敢哭，只有夜裡在被窩偷流淚。」訴苦到一定程度時，領導上就分析每個人苦的根源，使他們覺悟到這就是階級仇恨，使他們在認識上上昇一步，繼續啓發大家挖苦根。這些苦從那裡來的？地主、特務、官僚政客、僞保甲仗誰的勢？從具體問題具體分析反復的醞釀討論中，終於找到了苦的總根，原來是扎在以國民黨爲代表的大地主、官僚資產階級身上。

（未完）

暑期學生

學習後紛紛要求入團
談學運增加討論興趣

▲暑期學習團第一階段學習結束後，有許多同學在思想上進步了，要求參加青年團。三分團青年團組織部爲了適合同學的要求，由昨日（二日）下午二時召集各分支組織委員開會，通過了候補團員轉正手續和入團手續，並且佈置第二階段各級團委的組織工作。（學習團通訊組）

▲第三分團在一日下午舉行了聯歡會，並請育英同學參加，演出節目有合唱，秧歌舞、口技、魔術等項。

▲學習團女同學從一日開始第二階段的學習，生活更加緊張，因爲現在學習的是青年工作，如昨日（二日）討論解放前後的學生運動是大家親身參加的，故學習的興趣更提高了。（學習團通訊組）

▲青年學團東北區辦事處號召同學們加強過集體生活，提出了以各校爲單位在學團組織一個「家」，在各「家」中同學們共同學習、研究，現在已有「女二中之家」「五中之家」「愿中之家」等許多的「家」，同學們全很高興的過「家」的生活。在「家」裡開討論會，討論「個人自由與集體自由」及「勞動創造世界」。「愿中之家」討論結果，同學們明白了只有在集體自由中才有個人自由。（張寶興）

▲青年學團東北區三百多同學，於昨（二日）下午一時到中山公園去參觀戰績照片展覽。看完後，坐在中山堂的後面，由赫魯同志講解放軍在戰爭中的許多創造，如地道戰術及許多可歌可泣的故事。同學們聽得非常興奮。（張寶興）

▲東南區青年學團學習熱烈，爲加強學習，提高同學政治理論水平，除增多青年講座外，並定本星期爲「學習週」，號召各校展開學習熱潮，討論過去青年講座的問題。二中團員並展開精讀，討論毛主席七一論文。（李寶臣）

▲聽完「勞動創造世界」後，學團康樂股爲培養同學勞動觀點，決定本週舉行一次「半日勞動運動」，整理學園。各校已紛紛響應。二中、貝滿，並爭取做勞動模範。（李寶臣）

人民電台 今晚要目

一八・三五——一八・五〇　青年時間：播送北平青年社的兩篇短評：（一）學習團結教育青年的本領。（二）鞏固成果提高一步。

一八・五〇——一九・一〇　文娛活動：由石景山發電廠職工歌詠隊演播新歌曲。

一九・一〇——一九・三〇　職工時間：播送一稿綜合報導，題目是：「反對浪費，努力節約」。

國民　今日兩場　一點　三點
大華　三場　二點半　四點半　八點半
解放　二點　四點
中國　二點20　四點20　六點20　八點20
大觀樓　今日四場　二點　四點　六點　八點
蟾宮　一點半　三點半　五點半　九點

（今天六院隆重獻映）
◀東北電影製片廠第十四號出品▶
回到自己隊伍來
編導　成蔭
表現一個新區的老百姓認清了誰是他們的敵人誰是自己的隊伍自願進入敵陣爭取將匪軍中的兒子及一班僞軍起義回到自己隊伍來
演出者——第四野戰軍大宣傳隊全體
紀念八一建軍節優待軍人職工學生卅人以上按半價收費

中國　影後加演　前進歌舞團　陳少武領導　田靜　白萍　青萍　歌舞

大觀樓　影後加演　天廳國術　小一天領導　驚人　幻術　技術　魔術　武術

中央　二點半　四點半　六點半　八點半　•歐陽莎菲•　徐立　嚴俊　張婉　梅邨　處處聞啼鳥

新都　二點半　四點半　六點半　八點半　驚險恐怖　海上戰鬥　巨片　萬里航程　•印片•　中文字幕

中和　一點半　四點半　六點半　九點　鄭平　吳鶯　倉隱　姜修秋　主演　古屋魔影　影後加演　解放歌曲　黃河大合唱

勝利　二點半　四點半　六點半　八點半　鮮艷七彩　西伯利亞交響曲　紀念八一建軍節優待軍人職工學生卅人以上按半價收費

眞光　今天　3.00　5.30　8.45　琥珀七彩歌舞名片　歌樓風月　弗蘭克辛那屈　凱瑟琳葛蕾遜　喬治慕菲　七星合作

美琪　今天　二點半　五點　八點半　米高梅音樂歌舞鉅片　鳳城絃歌

北洋　二點15　四點15　八點
大都市　一點半　三點半　五點半　七點45
（紀念八一建軍節優待軍人職工學生卅人以上按半價收費）
政府委員
文名：光輝的女性　中文字幕印片一幕

火綫劇社今日公演
名歌劇
王秀鸞
劇作者——傅鐸
曲作者——艾寶悅，小流，王昭，之家
導演——郭維
指揮——喬吶
強烈的地方色彩　濃厚的鄉村風味
原作者、曲作者、原導演、演員、大會師，至誠上台，特爲文代大會及北平市人民演出。
票售上午十時　開幕下午七時半
地點：國民大戲院

長安今晚補演
前售之晚票今一律有效
取金陵　武家坡　連環套　打漁殺家
孫盛文　陳金彪　徐東明　林鍾華　賈松齡　李少春　袁世海　王少亭　劉連榮　麒麟童　梅蘭芳　葉盛章
敬啓者長安八月一日梅蘭芳義務戲改定今晚仍在長安補演所售之票今晚一律有效過期作廢諸君鑒諒是幸　北平國劇公會謹啓

中華　十一點起循環　李麗華　劉瓊　主演　春殘夢斷

同樂　二點　四點15　六點半　八點45　歐陽莎菲　衛禹平　主演　春歸何處

紅樓　11點半　二點半　五點半　九點　兇手　國光魔術技術社　精奇魔術大會　晚場影前加演

明星　二點半　四點半　六點半　八點45　艾洛弗林　主演　單刀赴會

大光明　二點半　五點半　八點半　海上風流　武俠巨片　莽漢　影後加演　合唱　西國樂　光明歌劇團表演：一朵紅花

北洋　大觀樓　蟾宮　最新拷貝・捲土重來　（崑崙出品）　迎春曲　注意演期

克島血戰記　英勇壯烈海戰鉅片　又名：克隆斯達海軍　即將獻映

注意演期　國民　大華　大都市　中國　解放
蘇聯名作家保力斯果巴托夫名著改編搬上銀幕
鋼鐵意志
片上印有中文字幕　又名不屈人的故事
表現蘇聯人的堅強意志創造精神

沈浮編導　崑崙出品
希望在人間
英勇壯烈反法西斯家庭倫理文藝創作
即將獻映

高價收買各種唱機唱片　西四報子胡同西花園四號　借電話四局三一七七找田記

專科　瘰癧　鼠瘡　好後不犯　外貫內消　龍珠膏　北平和外西河沿西頭一七三　王潤霖大夫　廣告驗許證新字卅七